เนื่องในโอกาสวันเฉลิมพระชนมพรรษา
28 กรกฎาคม 2563

พระบาทสมเด็จพระปรเมนทรรามาธิบดีศรีสินทรมหาวชิราลงกรณ
พระวชิรเกล้าเจ้าอยู่หัว

เฉลิมขวัญพระภูบาลสำราญชื่น เริงรื่นยินดีดิถีสมัย
เฉลิมชนม์พรรษาพระภูวนัย เทพอวยชัยแซ่ซ้องปองยินดี
ทวยราษฎร์ทุกข์ร้อนทรงผ่อนให้ จิตอาสาด้วยใจไม่หน่ายหนี
พระมิ่งขวัญบรมนาถจอมจักรี สดุดีขอพระองค์ทรงพระเจริญ

ด้วยเกล้าด้วยกระหม่อม ขอเดชะ

ประพันธ์โดย อาจารย์ ดร.สถิตย์ ทาคมฤค
รองผู้อำนวยการสถาบันภาษา ศิลปะและวัฒนธรรม

สารประชาสัมพันธ์ มหาวิทยาลัยราชภัฏสกลนคร
หนองหารหลวง
ร่วมแนวคิด สรรแนวทาง สร้างแนวธรรม
ปีที่ 20 ฉบับที่ 6 ประจำเดือนกรกฎาคม 2563
มหาวิทยาลัยแห่งการให้โอกาส สร้างบัณฑิตเป็นคนดี มีจิตสาธารณะ และมีทักษะวิชาชีพ

มรส.น. ร่วมพิธีเฉลิมพระเกียรติ

พระบาทสมเด็จพระปรเมนทรรามาธิบดีศรีสินทรมหาวชิราลงกรณ พระวชิรเกล้าเจ้าอยู่หัว

ในโอกาสมหามงคลเฉลิมพระชนมพรรษา

เมื่อวันที่ 28 กรกฎาคม 2563 มหาวิทยาลัยราชภัฏสกลนคร โดย ผศ.ปรีชา ธรรมวินทร อธิการบดี พร้อมด้วยคณะผู้บริหาร คณาจารย์ และบุคลากร ร่วมพิธีเฉลิมพระเกียรติเนื่องในโอกาสวันเฉลิมพระชนมพรรษา 28 กรกฎาคม 2563 พระบาทสมเด็จพระปรเมนทรรามาธิบดีศรีสินทรมหาวชิราลงกรณ พระวชิรเกล้าเจ้าอยู่หัว โดยในภาคเช้า อาจารย์สุรสิทธิ์ อุ้ยปัดฌาวงศ์ ผู้อำนวยการสถาบันภาษาศิลปะและวัฒนธรรม และบุคลากร ร่วมพิธีทำบุญตักบาตรถวายเป็นพระราชกุศล ณ วัดพระธาตุเชิงชุมวรวิหาร จากนั้น ผศ.ชาคริต ชาญชิตปรีชา รองอธิการบดีฝ่ายบริหาร ร่วมพิธีลงนามถวายพระพรชัยมงคล และถวายเครื่องราชสักการะหน้าพระบรมฉายาลักษณ์ ณ พระตำหนักภูพานราชนิเวศน์ และในภาคค่ำ ผศ.ปรีชา ธรรมวินทร อธิการบดี พร้อมด้วยบุคลากร ร่วมพิธีวางพานพุ่มถวายเครื่องราชสักการะจุดเทียนถวายพระพรชัยมงคล ถวายราชสดุดีเฉลิมพระเกียรติ และร้องเพลงสรรเสริญพระบารมี เพลงสดุดีจอมราชา โดยมีนายมนต์สิทธิ์ ไพศาลธนวัฒน์ ผู้ว่าราชการจังหวัดสกลนคร เป็นประธานในพิธี พร้อมด้วยหน่วยงาน องค์กรต่าง ๆ ร่วมในพิธี ณ บริเวณมลฑลพิธีหอประชุมมหาวชิราลงกรณ มหาวิทยาลัยราชภัฏสกลนคร

มหาวิทยาลัยราชภัฏสกลนคร
Sakon Nakhon Rajabhat University

ปรัชญา

มหาวิทยาลัยราชภัฏสกลนคร เป็นสถาบันอุดมศึกษาเพื่อการพัฒนาท้องถิ่น มุ่งความเป็นเลิศทางวิชาการบนพื้นฐานแห่งคุณธรรม ร่วมชี้นำการพัฒนาท้องถิ่นและสังคม

วิสัยทัศน์

มหาวิทยาลัยราชภัฏสกลนคร เป็นครูของแผ่นดิน พัฒนาท้องถิ่นสู่สากลด้วยนวัตกรรม

พันธกิจ

1. ผลิตบัณฑิตที่มีคุณภาพและคุณธรรม
2. สร้างสรรค์งานวิจัยและนวัตกรรม เพื่อพัฒนาองค์ความรู้และถ่ายทอดสู่การพัฒนาท้องถิ่น
3. ทำนุบำรุงศิลปวัฒนธรรม อนุรักษ์ทรัพยากรธรรมชาติและสิ่งแวดล้อม
4. พัฒนาเครือข่ายการเรียนรู้
5. บริหารจัดการให้มีคุณภาพ

อัตลักษณ์

บัณฑิตเป็นคนดี มีจิตสาธารณะ และทักษะวิชาชีพ

เอกลักษณ์

มหาวิทยาลัยราชภัฏสกลนครเป็นมหาวิทยาลัยแห่งการให้โอกาส

สารประชาสัมพันธ์ มหาวิทยาลัยราชภัฏสกลนคร

หนองหารสาร

ร่วมแบ่งคิด สรรแนวทาง สร้างแนวธรรม

ปีที่ 20 ฉบับที่ 6 ประจำเดือนกรกฎาคม พ.ศ. 2563

ที่ปรึกษา

คณะกรรมการสภามหาวิทยาลัยราชภัฏสกลนคร

ผศ.ปรีชา ธรรมวินทร อธิการบดี

ผศ.ชาคริต ชาญชิตปรีชา รองอธิการบดีฝ่ายบริหาร

นายเกษม บุตรดี ผู้อำนวยการสำนักงานอธิการบดี

นางสาวพิชญาดา ธานี ผู้อำนวยการกองกลาง สำนักงานอธิการบดี

อาจารย์ลฎากา ศรีพสุดา รองผู้อำนวยการสถาบันวิจัยและพัฒนา

กองบรรณาธิการ

บรรณาธิการบริหาร นางสาวสุทราภรณ์ ตาลกุล

บรรณาธิการ นายรัตนกาญจน์ คำเพชรดี

ออกแบบปก นายณัฐพล น้อยนาง

ช่างภาพ นายกิตติภัทร ฝ่ายเทศ

ประสานงาน,พสูจน์อักษร นายวีรพรรณ รัตนะ

จัดทำโดย

งานประชาสัมพันธ์และโสตทัศนูปกรณ์ กองกลาง
สำนักงานอธิการบดี มหาวิทยาลัยราชภัฏสกลนคร
680 ถนนนิตโย ตำบลธาตุเชิงชุม อำเภอเมือง
จังหวัดสกลนคร 47000
โทร. 0 4297 0021, 0 4297 0094
โทรสาร 0 4297 0022
www.snru.ac.th
: snruthailand

สแกนเพื่อเชื่อมต่อและค้นหาเพิ่มเติม
Sakon Nakhon Rajabh...

พิมพ์ที่ : บริษัท ต้นกล้า ดีไซน์ จำกัด

เรื่องเด่นในฉบับ

02 เรื่องจากปก
Cover Story

มรสน. ร่วมพิธีเฉลิมพระเกียรติพระบาทสมเด็จพระเจ้าอยู่หัว ในโอกาสมหามงคลเฉลิมพระชนมพรรษา

11 ข่าวเด่น มรสน.
Hot News SNRU

มรสน.จัดกิจกรรมครบรอบ 56 ปี "จากโรงเรียนฝึกหัดครู สู่มหาวิทยาลัยราชภัฏสกลนคร"

04 จากสภา มรสน.
Of The Council

มรสน. แสดงความยินดีกับผู้ที่ได้รับเลือกให้เป็นกรรมการสภามหาวิทยาลัยจากคณาจารย์ประจำ

14 สกู๊ปข่าว มรสน.
Scoop SNRU

สถาบันภาษา ศิลปะและวัฒนธรรม ประกาศอาคารที่ประทับ ร.9 เป็นมรดกจังหวัดสกลนคร

มรสน.ร่วมพิธีพระราชทานเพลิงศพ พระอธิการดำเกิง วรวุฑฺโฒ (ชาลีจันทร์)

เมื่อวันที่ 13 กรกฎาคม 2563 สมเด็จพระกนิษฐาธิราชเจ้า กรมสมเด็จพระเทพรัตนราชสุดาฯ สยามบรมราชกุมารี ทรงปฏิบัติพระราชกรณียกิจที่จังหวัดสกลนคร และเป็นองค์ประธานในพิธีพระราชทานเพลิงศพ พระอธิการดำเกิง วรวุฒโฑ (ชาลีจันทร์) อดีตเจ้าอาวาสวัดป่าชมภูพาน ในการนี้ ผศ.ปรีชา ธรรมวินทร อธิการบดี พร้อมด้วยบุคลากรบัณฑิตวิทยาลัย มหาวิทยาลัยราชภัฏสกลนคร ร่วมเข้าเฝ้าฯ รับ-ส่งเสด็จ พร้อมด้วยหน่วยงานและประชาชนมาร่วมพิธีจำนวนมาก ณ เมรุวัดป่าชมภูพาน ตำบลสร้างค้อ อำเภอภูพาน จังหวัดสกลนคร

มรสน. ขอแสดงความยินดีกับผู้ที่ได้รับคัดเลือกให้เป็น กรรมการสภามหาวิทยาลัยจากคณาจารย์ประจำ

ผศ.มิ่งสกุล โฮมวงศ์

ผศ.ดร.วสันต์ ศรีหิรัญ

อาจารย์ น.สพ.จักรพรรดิ์ ประชาชิต

อาจารย์ ดร.พสุธา โกมลมาลย์

งานอาคารสถานที่และยานพาหนะ อบรมให้ความรู้แก่บุคลากร เรื่องระบบผลิตไฟฟ้า ด้วยเซลล์แสงอาทิตย์บนหลังคา (โซล่าเซลล์)

เมื่อวันที่ 2 กรกฎาคม 2563 งานอาคารสถานที่และยานพาหนะ กองกลาง สำนักงานอธิการบดี จัดการอบรมให้ความรู้แก่บุคลากรที่เกี่ยวข้อง เรื่อง ระบบผลิตไฟฟ้าด้วยเซลล์แสงอาทิตย์บนหลังคา หรือ โซล่าเซลล์ โดยมี นายปีดา โทนสิมมา หัวหน้างานอาคารสถานที่และยานพาหนะ ร่วมต้อนรับวิทยากรจาก บริษัท ดอกคูณเทคโนโลยี จำกัด และ บริษัทโซล่าตรอน จำกัด (มหาชน) พร้อมร่วมรับฟังการบรรยาย

มหาวิทยาลัยราชภัฏสกลนคร ได้รับการจัดสรรงบประมาณจากกองทุนเพื่อส่งเสริมการอนุรักษ์พลังงาน สำนักงานเพื่อการบริหารกองทุนเพื่อส่งเสริมการอนุรักษ์พลังงาน ภายใต้ชื่อโครงการติดตั้งระบบผลิตไฟฟ้าด้วยเซลล์แสงอาทิตย์บนหลังคาและทุ่นลอยน้ำเพื่อการจัดการพลังงานที่ยั่งยืน โดยมหาวิทยาลัยได้ติดตั้งระบบผลิตไฟฟ้าด้วยเซลล์แสงอาทิตย์ หรือโซล่าเซลล์ บนหลังคาขนาด 505 กิโลวัตต์ และระบบกักเก็บพลังงานขนาด 300 กิโลวัตต์ชั่วโมง ซึ่งปัจจุบันได้ติดตั้งระบบดังกล่าวไปแล้ว 8 อาคารภายในมหาวิทยาลัย ซึ่งจะเป็นการลดค่าใช้จ่ายด้านพลังงานไฟฟ้าภายในมหาวิทยาลัยราชภัฏสกลนครได้เป็นอย่างดี

มรสน.รับรายงานตัวและปฐมนิเทศ นักศึกษาใหม่ภาคพิเศษ (กศ.ป.)

เมื่อวันที่ 3 กรกฎาคม 2563 มหาวิทยาลัยราชภัฏสกลนคร โดยสำนักส่งเสริมวิชาการและงานทะเบียน รับรายงานตัวนักศึกษาใหม่ภาคพิเศษ (กศ.ป.) ประจำปีการศึกษา 2563 และปฐมนิเทศนักศึกษาใหม่ภาคพิเศษ โดยมี ผศ.ปรีชา ธรรมวินทร อธิการบดี เป็นประธานกล่าวต้อนรับและให้โอวาทแก่นักศึกษาใหม่ภาคพิเศษ พร้อมด้วยอาจารย์ที่ปรึกษาของแต่ละสาขาวิชาร่วมให้การต้อนรับและพบปะนัดหมายการเรียนการสอนกับนักศึกษาใหม่ภาคพิเศษ ณ หอประชุมจามจุรี 2 มหาวิทยาลัยราชภัฏสกลนคร และมีกำหนดการเปิดภาคเรียนที่ 1 ประจำปีการศึกษา 2563 ในวันที่ 18 กรกฎาคม 2563

กองนโยบายและแผน ถ่ายทอดนโยบายและแผนปฏิบัติราชการแก่ผู้บริหาร คณาจารย์ และบุคลากร

เมื่อวันที่ 9 กรกฎาคม 2563 กองนโยบายและแผน สำนักงานอธิการบดี จัดการประชุมถ่ายทอดนโยบายและจัดทำแผนปฏิบัติราชการของมหาวิทยาลัยราชภัฏสกลนคร ประจำปีงบประมาณ พ.ศ. 2564 ณ ห้องประชุมสร้อยสุวรรณา ชั้น 3 อาคาร 10 โดยมี ผศ.ปรีชา ธรรมวินทร อธิการบดี เป็นประธานเปิดโครงการ พร้อมมอบนโยบายการจัดทำแผนปฏิบัติราชการของมหาวิทยาลัยราชภัฏสกลนคร ประจำปีงบประมาณ พ.ศ. 2564 จากนั้นเป็นการชี้แจงแผนยุทธศาสตร์ระยะ 4 ปี และกรอบการประเมินผลการดำเนินงานตามแผนยุทธศาสตร์มหาวิทยาลัย โดย รศ.ดร.ชนินทร์ วะสีนนท์ ที่ปรึกษามหาวิทยาลัยราชภัฏสกลนครด้านการวางแผนและงบประมาณ และ ผศ.ดร.กาญจนา วงษ์สวัสดิ์ รองอธิการบดีฝ่ายวางแผนและประกันคุณภาพ ซึ่งเป็นการถ่ายทอดนโยบายและแนวทางการบริหารมหาวิทยาลัยตามแผนยุทธศาสตร์มหาวิทยาลัยระยะ 4 ปี และเปิดโอกาสให้ผู้บริหาร คณาจารย์และบุคลากรของมหาวิทยาลัยได้มีส่วนร่วมในการจัดทำแผนปฏิบัติราชการของมหาวิทยาลัยราชภัฏสกลนคร ประจำปีงบประมาณ พ.ศ. 2564

RDI-SNRU
Research and Development Institute
Sakon Nakhon Rajabhat University

สถาบันวิจัยและพัฒนา

จัดประชุมแนวทางการดำเนินงานโครงการวิจัยการแก้ปัญหาความยากจนแบบเบ็ดเสร็จและแม่นยำในจังหวัดสกลนคร

เมื่อวันที่ 14 กรกฎาคม 2563 สถาบันวิจัยและพัฒนา มหาวิทยาลัยราชภัฏสกลนคร ร่วมกับ หน่วยบริหารและจัดการทุนด้านการพัฒนาระดับพื้นที่ (บพท.) สำนักงานสภานโยบายการอุดมศึกษา วิทยาศาสตร์ วิจัยและนวัตกรรมแห่งชาติ จัดประชุมแนวทางการดำเนินงานโครงการวิจัยการแก้ปัญหาความยากจนแบบเบ็ดเสร็จและแม่นยำในจังหวัดสกลนคร โดยได้รับเกียรติจาก นายพูนศักดิ์ วาณิชวิเศษกุล รองผู้ว่าราชการจังหวัดสกลนคร เป็นประธานกล่าวเปิดโครงการ และ ผศ.ปรีชา ธรรมวินทร อธิการบดีมหาวิทยาลัยราชภัฏสกลนคร กล่าวต้อนรับคณะผู้เข้าร่วมการประชุม ณ ห้องประชุมสร้อยสุวรรณา ชั้น 3 อาคาร 10 มหาวิทยาลัยราชภัฏสกลนคร

สำหรับการประชุมในครั้งนี้ ได้รับเกียรติจาก ดร.กิตติ สัจจาวัฒนา รักษาการผู้อำนวยการหน่วยบริหารและจัดการทุนต้นการพัฒนาระดับพื้นที่ ดร.แมน ปุโรทกานนท์ หัวหน้าโครงการพัฒนาระบบสนับสนุนการทำงานเชิงพื้นที่เพื่อการแก้ไขปัญหาความยากจนแบบเบ็ดเสร็จและแม่นยำ และนายบุญเยี่ยม เหลาสะอาด นักวิจัยโครงการ บรรยายความเป็นมาขอโครงการและให้ความรู้แก่ผู้เข้าร่วมประชุมประกอบด้วย หัวหน้าส่วนราชการในจังหวัดสกลนคร นายอำเภอทั้ง 18 อำเภอ และนักวิจัยในโครงการมหาวิทยาลัยราชภัฏสกลนคร เพื่อเป็นจุดเริ่มต้นการดำเนินโครงการ “แก้ไขปัญหาความยากจนแบบเบ็ดเสร็จและแม่นยำในจังหวัดสกลนคร” และพัฒนาระบบข้อมูลความยากจนพร้อมกับติดตามการช่วยเหลือของจังหวัดสกลนคร ติดตามวิเคราะห์ข้อมูลคนจน และหนุนเสริมกลไกการพัฒนาเชิงพื้นที่เพื่อแก้ไขปัญหาความยากจนของจังหวัดสกลนคร

สถาบันภาษา ศิลปะและวัฒนธรรม จัดสัมมนาเผยแพร่ความรู้ “การอนุรักษ์สิ่งแวดล้อมธรรมชาติและศิลปกรรมท้องถิ่นจังหวัดสกลนคร”

เมื่อวันที่ 15 กรกฎาคม 2563 สถาบันภาษา ศิลปะและวัฒนธรรม มหาวิทยาลัยราชภัฏสกลนคร จัดโครงการอบรมสัมมนาเผยแพร่ความรู้เรื่อง “การอนุรักษ์สิ่งแวดล้อมธรรมชาติและศิลปกรรมท้องถิ่นจังหวัดสกลนคร” โดยมี นายมนต์สิทธิ์ ไพศาลธนวัฒน์ ผู้ว่าราชการจังหวัดสกลนคร เป็นประธานกล่าวเปิดโครงการ พร้อมด้วย ผศ.ปรีชา ธรรมวินทร อธิการบดี อาจารย์สุรสิทธิ์ อุ้ยปัดฌาวงศ์ ผู้อำนวยการสถาบันภาษา ศิลปะและวัฒนธรรม นักศึกษามหาวิทยาลัยราชภัฏสกลนคร คณะอนุกรรมการอนุรักษ์สิ่งแวดล้อมธรรมชาติและศิลปกรรมท้องถิ่นจังหวัดสกลนคร ภาคีอนุรักษ์สิ่งแวดล้อมธรรมชาติและศิลปกรรมกลุ่มจังหวัด กลุ่มที่ 6 สกลนคร นครพนม มุกดาหาร บึงกาฬ ประธานกลุ่มชุมชนในเขตเทศบาลนครสกลนคร ประธานชมรมส่งเสริมคนดีเมืองสกล ประธานชมรมคนรักพระธาตุเชิงชุม ประธานกรรมการเมตตาธรรมมูลนิธิสกลนคร เข้าร่วมการอบรม ณ ห้องประชุมอาคาร 20 ชั้น 3 มหาวิทยาลัยราชภัฏสกลนคร และบรรยายพิเศษโดย ผศ.พิทักษ์ชัย จตุชัย รองผู้อำนวยการสำนักศิลปวัฒนธรรม มหาวิทยาลัยราชภัฏนครราชสีมา บรรยายเรื่อง “ร่องรอยอารยะธรรมเขมรในอีสาน” เพื่อให้ผู้นำชุมชนและหน่วยงานที่เกี่ยวข้องในพื้นที่ ได้เข้าใจการอนุรักษ์สิ่งแวดล้อม ธรรมชาติและศิลปกรรมท้องถิ่น หาแนวทาง วิธีการอนุรักษ์ที่เหมาะสม เกิดจิตสำนึกในการอนุรักษ์ หวงแหน ปกป้องไม่ให้มีการทำลายด้วยวิธีการต่าง ๆ ทั้งทางตรงและทางอ้อม

คณะเทคโนโลยีการเกษตร

ลงพื้นที่เปิดเวทีอบรมการผลิตปุ๋ยหมักจากกากคราม

เมื่อวันที่ 15 กรกฎาคม 2563 ผศ.ปรีชา ธรรมวินทร อธิการดี พร้อมด้วย ผศ.ชุมพล ทรงวิชา คณบดีคณะเทคโนโลยีการเกษตร คณาจารย์ เจ้าหน้าที่ และนักศึกษาคณะเทคโนโลยีการเกษตร มหาวิทยาลัยราชภัฏสกลนคร ลงพื้นที่บ้านโนนเรือ ตำบลนาหัวบ่อ อำเภอพรรณานิคม จังหวัดสกลนคร เปิดเวทีการอบรมเชิงปฏิบัติการ “การผลิตปุ๋ยหมักจากกากคราม” ภายใต้โครงการพัฒนาคุณภาพชีวิตและยกระดับรายได้ให้กับคนในชุมชนฐานราก เพื่อประชาสัมพันธ์ข้อมูลเกี่ยวกับการดำเนินงานโครงการน้อมนำศาสตร์พระราชาสู่การพัฒนาท้องถิ่น ซึ่งกิจกรรมประกอบด้วยการอบรมและฝึกปฏิบัติ โดยแบ่งผู้เข้าร่วมอบรมออกเป็น 2 ฐาน ได้แก่ การบรรจุและผลิตภัณฑ์ปุ๋ยหมักกากคราม และวิธีการใช้ หลักการ และการเก็บรักษาปุ๋ยหมักกากคราม ซึ่งในครั้งนี้ ยังได้นำเครื่องบดปุ๋ย ที่ผลิตโดยคณะเทคโนโลยีอุตสาหกรรม มหาวิทยาลัยราชภัฏสกลนคร มอบให้กับชาวบ้านโนนเรือ ไว้ใช้เพื่อผลิตปุ๋ยต่อไป

สำนักวิทยบริการและเทคโนโลยีสารสนเทศ ให้การต้อนรับคณะศึกษาดูงาน จากวิทยาลัยสงฆ์นครพนม มหาวิทยาลัยมหาจุฬาลงกรณราชวิทยาลัย

เมื่อวันที่ 15 กรกฎาคม 2563 สำนักวิทยบริการและเทคโนโลยีสารสนเทศ มหาวิทยาลัยราชภัฏสกลนคร ให้การต้อนรับคณะศึกษาดูงาน จากวิทยาลัยสงฆ์นครพนม มหาวิทยาลัยมหาจุฬาลงกรณราชวิทยาลัย ในโอกาสเข้าศึกษาดูงาน ในด้านทรัพยากรสารสนเทศ การบริหารสารสนเทศ และการบริการด้วยระบบเทคโนโลยีสารสนเทศในห้องสมุด ณ อาคารบรรณราชนครินทร์ มหาวิทยาลัยราชภัฏสกลนคร

คณะครุศาสตร์

จัดโครงการค่ายเพื่อเสริมคุณลักษณะที่พึงประสงค์สำหรับนักศึกษาครู

เมื่อวันที่ 17-19 กรกฎาคม 2563 คณะครุศาสตร์ มหาวิทยาลัยราชภัฏสกลนคร จัดโครงการค่ายเพื่อเสริมคุณลักษณะที่พึงประสงค์สำหรับนักศึกษาครูเพื่อพัฒนาท้องถิ่น (Summer Camp) ในโครงการผลิตครูเพื่อพัฒนาท้องถิ่นเครือข่ายภาคตะวันออกเฉียงเหนือตอนบน โดยมี นายปัญญา มหาชัย นายกสภามหาวิทยาลัยราชภัฏสกลนคร เป็นประธานเปิดโครงการ และมีผู้เข้าร่วมโครงการประกอบด้วย นักศึกษาครูในโครงการผลิตครูเพื่อพัฒนาท้องถิ่น คณะครุศาสตร์ มหาวิทยาลัยราชภัฏสกลนคร มหาวิทยาลัยการกีฬาแห่งชาติ วิทยาเขตอุดรธานี และมหาวิทยาลัยเทคโนโลยีราชมงคลอีสาน รวมทั้งหมด 110 คน เพื่อพัฒนาสมรรถนะด้านคุณลักษณะของนักศึกษาครู และการสร้างความสัมพันธ์กับชุมชนของนักศึกษาครูที่รับทุนในโครงการผลิตครูเพื่อพัฒนาท้องถิ่น ให้ฐานกำลังเชิงวิชาการที่มีคุณภาพของประเทศต่อไป

สวท สำนักวิทยบริการและเทคโนโลยีสารสนเทศ จัดอบรม

“การอนุรักษ์พลังงานและสิ่งแวดล้อมเพื่อการเป็นห้องสมุดสีเขียวและสำนักงานสีเขียว”

เมื่อวันศุกร์ที่ 17 กรกฎาคม 2563 สำนักวิทยบริการและเทคโนโลยีสารสนเทศ มหาวิทยาลัยราชภัฏสกลนคร จัดการอบรมเชิงปฏิบัติการเรื่อง “การอนุรักษ์พลังงานและสิ่งแวดล้อมเพื่อการเป็นห้องสมุดสีเขียวและสำนักงานสีเขียว” ให้กับบุคลากรสำนักวิทยบริการฯ โดยมี อาจารย์สมบัติ เทียบแสง ผู้อำนวยการสำนักวิทยบริการฯ เป็นประธานเปิดการอบรม และได้รับเกียรติจาก คุณรัฐ เรืองโชติวิทย์ นักวิชาการสิ่งแวดล้อมชำนาญการพิเศษ กรมส่งเสริมคุณภาพสิ่งแวดล้อม และคุณกำไล ลิ่มสอน นักวิชาการสิ่งแวดล้อมชำนาญการ กรมส่งเสริมคุณภาพสิ่งแวดล้อม เป็นวิทยากรบรรยายให้ความรู้ ณ ห้องประชุมสัตตบงกช อาคาร 11 มหาวิทยาลัยราชภัฏสกลนคร

มรสน. จัดกิจกรรมครบรอบ 56 ปี

จากโรงเรียนฝึกหัดครู สู่ มหาวิทยาลัยราชภัฏสกลนคร

เมื่อวันที่ 17 กรกฎาคม 2563 มหาวิทยาลัยราชภัฏสกลนคร จัดกิจกรรมเนื่องในโอกาสครบรอบ 56 ปีจากโรงเรียนฝึกหัดครู สู่ มหาวิทยาลัยราชภัฏสกลนคร โดยมีผู้บริหาร คณาจารย์ อาจารย์อาวุโสจากชมรมเพชรราชภัฏ ศิษย์เก่า ศิษย์ปัจจุบัน เข้าร่วมกิจกรรมอย่างพร้อมเพรียง ณ หอประชุมจามจุรี 1 มหาวิทยาลัยราชภัฏสกลนคร กิจกรรมเริ่มด้วยพิธีทำบุญตักบาตรและพิธีทักษิณานุปทานพระสงฆ์ 9 รูป โดยมี ผศ.ปรีชา ธรรมวินทร อธิการบดี เป็นประธานจุดธูปเทียนบูชาพระรัตนตรัย เมื่อเสร็จสิ้นกิจกรรมทำบุญตักบาตรแล้ว ต่อด้วยกิจกรรมน้อมฟังโอวาทเพื่อรักษาวัฒนธรรมองค์กรและธำรงไว้ซึ่งปณิธานมหาวิทยาลัย โดย ผศ.ดร.วัฒนา สุวรรณไตรย์ อดีตอธิการบดีมหาวิทยาลัยราชภัฏสกลนคร (พ.ศ. 2547)

มหาวิทยาลัยราชภัฏสกลนคร เริ่มก่อตั้งจากโรงเรียนฝึกผักครูในปี พ.ศ. 2507 ต่อมามีการรับนักศึกษาเพิ่มขึ้น มีครูอาจารย์เพิ่มมากขึ้น อาคารและสิ่งก่อสร้างก็เพิ่มมากขึ้นกระทรวงศึกษาธิการจึงยกฐานะขึ้นเป็น “วิทยาลัยครูสกลนคร” เมื่อวันที่ 16 มกราคม พ.ศ. 2513 และวันที่ 14 กุมภาพันธ์ พ.ศ. 2535 พระบาทสมเด็จพระบรมชนกาธิเบศร มหาภูมิพลอดุยเดชมหาราช บรมนาถบพิตร ทรงพระกรุณาโปรดเกล้าฯ พระราชทานนามให้แก่วิทยาลัยครูทั่วประเทศว่า “สถาบันราชภัฏ” และได้รับการยกฐานะเป็นมหาวิทยาลัย เมื่อวันที่ 15 มิถุนายน 2547 จนถึงปัจจุบัน

นักศึกษา มรสน. เข้าร่วมการสัมมนา

"การเสริมสร้างธรรมาภิบาลกับคนรุ่นใหม่ ร่วมใจต้านทุจริต"

เมื่อวันที่ 17 กรกฎาคม 2563 คณะอนุกรรมาธิการการเสริมสร้างธรรมาภิบาล ในคณะกรรมาธิการศึกษาตรวจสอบเรื่องการทุจริต ประพฤติมิชอบและเสริมสร้างธรรมาภิบาล วุฒิสภา จัดการสัมมนาเรื่อง "การเสริมสร้างธรรมาภิบาลกับคนรุ่นใหม่ร่วมใจต้านทุจริต" ณ หอประชุมมหาวชิราลงกรณ มหาวิทยาลัยราชภัฏสกลนคร โดยมี ผศ.ปรีชา ธรรมวินทร อธิการบดีมหาวิทยาลัยราชภัฏสกลนคร กล่าวต้อนรับผู้เข้าร่วมการสัมมนา จากนั้น หม่อมหลวงปนัดดา ดิสกุล สมาชิกวุฒิสภา ได้บรรยายในหัวข้อ "ธรรมาภิบาลกับคนรุ่นใหม่ ร่วมใจต้านทุจริต" ต่อด้วยการแบ่งกลุ่มเพื่อระดมความคิดเห็น โดยทีมวิทยากรจากคณะอนุกรรมาธิการฯ บรรยายให้ความรู้ให้กับนักศึกษามหาวิทยาลัยราชภัฏสกลนคร จำนวน 200 คน ในการเสริมสร้างแนวคิดและการเสริมสร้างหลักธรรมาภิบาลให้กับคนรุ่นใหม่ในการต่อต้านการทุจริตอย่างเป็นรูปธรรมและเป็นระบบ รวมถึงหาแนวทางการแก้ไขและเสริมสร้างธรรมาภิบาลให้ทันต่อสถานการณ์ปัจจุบัน เพื่อนำไปสู่การพัฒนาเชิงบูรณาการของประเทศให้ยั่งยืน สอดคล้องกับยุทธศาสตร์ชาติ และการปฏิรูปประเทศต่อไป

กองพัฒนานักศึกษา จัดโครงการสัมมนาเชิงปฏิบัติการ

“ผู้นำนักศึกษา มีจิตสาธารณะ อย่างมืออาชีพ” ประจำปีการศึกษา 2563

เมื่อวันที่ 17 กรกฎาคม 2563 กองพัฒนานักศึกษา มหาวิทยาลัยราชภัฏสกลนคร จัดโครงการสัมมนาเชิงปฏิบัติการ “ผู้นำนักศึกษามีจิตสาธารณะอย่างมืออาชีพ” ประจำปีการศึกษา 2563 โดยมี ผศ.ปรีชา ธรรมวินทร อธิการบดี เป็นประธานเปิดโครงการ ณ ห้องประชุมสร้อยสุวรรณา ชั้น 3 อาคาร 10 มหาวิทยาลัยราชภัฏสกลนคร ต่อด้วยการบรรยายให้แนวคิด “เป็นคนดีมีจิตสาธารณา มีทักษะวิชาชีพ และราชภัฏกับการพัฒนาท้องถิ่น” โดย ผศ.ธีราธาร ศรีมหา รองอธิการบดีฝ่ายกิจกรรมนักศึกษา และการบรรยายเรื่อง “ผู้นำกับการเรียนรู้และการปรับตัวให้ทันต่อการเปลี่ยนแปลง” โดย นายปัญญา มหาชัย นายกสภามหาวิทยาลัยราชภัฏสกลนคร มีผู้เข้าร่วมสัมมนา ประกอบด้วย ตัวแทนสภานักศึกษา ภาคปกติ ตัวแทนองค์การบริหารนักศึกษา ภาคปกติ ตัวแทนสโมสรนักศึกษาทั้ง 6 คณะ ตัวแทนคณะกรรมการหอพักใน และตัวแทนนักศึกษาโควตากิจกรรมดี และคนดี

โครงการนี้จัดขึ้นระหว่างวันที่ 17-19 กรกฎาคม 2563 เพื่อเสริมสร้างทัศนคติของผู้นำนักศึกษา ค่านิยมค้นความร่วมมือ ความสามัคคี ความรับผิดชอบ การเสียสละเพื่อส่วนรวม ยึดการเป็นผู้นำและผู้ตามที่ดี รู้จักวางแผนกำหนดวิธีการและขั้นตอนการทำงานร่วมกันเป็นหมู่คณะ และสงเสริมให้ผู้นำนักศึกษา รู้จักคิดและสร้างสรรค์กิจกรรมในแนวทางที่เป็นประโยชน์ต่อตนเองและสังคม ตลอดจนเพิ่มศักยภาพในการลงชุมชน การค้นหาปัญหาของชุมชน เพื่อนำไปสู่การแก้ปัญหา ต้นการประกอบอาชีพ ด้านสังคม และด้านเศรษฐกิจ โดยน้อมนำศาสตร์พระราชาและหลักปรัชญาของเศรษฐกิจพอเพียงในการแก้ไขปัญหาและพัฒนาท้องถิ่นอย่างยั่งยืน อีกทั้งยังเป็นการเพิ่มพูนทักษะด้านงานธุรการ งานประกันคุณภาพการศึกษา การติดต่อประสานงานของผู้นำนักศึกษา ส่งเสริมให้นักศึกษาใช้เวลาว่างให้เกิดประโยชน์ โดยเข้าร่วมกิจกรรมต่าง ๆ ที่จะพัฒนาคุณธรรม จริยธรรม จิตอาสา และรักษาค่านิยมในด้านศิลปวัฒนธรรม ขนบธรรมเนียมประเพณีและเอกลักษณ์อันดีงามของชาติ

สถาบันภาษา ศิลปะและวัฒนธรรม ประกาศอาคารที่ประทับ ในหลวง ร.9 เป็นมรดกจังหวัดสกลนคร

เมื่อวันที่ 21 กรกฎาคม 2563 หน่วยอนุรักษ์สิ่งแวดล้อม ธรรมชาติและศิลปกรรมท้องถิ่นจังหวัดสกลนคร สถาบันภาษา ศิลปะและวัฒนธรรม มหาวิทยาลัยราชภัฏสกลนคร จัดโครงการประกาศเขตอนุรักษ์สิ่งแวดล้อมธรรมชาติและศิลปกรรมอันควรอนุรักษ์ และประกาศเชิดชูมรดกจังหวัดสกลนคร (ประเภทแหล่งศิลปกรรม) ประจำปี 2563 ณ ใต้ถุนอาคารที่ประทับแรม ศูนย์วิจัยและพัฒนาประมงน้ำจืดเขต 3 จังหวัดสกลนคร โดยมี ผศ.ปรีชา ธรรมวินทร อธิการบดี เป็นประธานเปิดโครงการ และนายสุรสิทธิ์ อุ้ยปัดฌาวงศ์ ผู้อำนวยการสถาบันภาษา ศิลปะและวัฒนธรรม ในนามของหัวหน้าหน่วยอนุรักษ์ฯ จังหวัดสกลนคร กล่าวรายงาน โดยกิจกรรมภายในงานประกอบด้วย ชุดการแสดงรำภูไท จากนักศึกษามหาวิทยาลัยราชภัฏสกลนคร การกล่าวถึงประวัติท้องถิ่นจังหวัดสกลนคร และการบรรยายเรื่อง ลักษณะเฉพาะของสถาปัตยกรรมชุมชนเมืองเก่าจังหวัดสกลนคร

โครงการประกาศเขตอนุรักษ์สิ่งแวดล้อมธรรมชาติและศิลปกรรมจังหวัดสกลนคร เป็นกิจกรรมการดำเนินงานภายใต้แผนงานที่ 2 การประกาศเขตอนุรักษ์สิ่งแวดล้อมรรมชาติและศิลปกรรม ของหน่วยอนุรักษ์สิ่งแวดล้อมธรรมชาติและศิลปกรรมท้องถิ่นจังหวัดสกลนคร เพื่อดำเนินการศึกษาสำรวจสิ่งแวดล้อมธรรมชาติและศิลปกรรมภายในท้องถิ่น ประกาศเชิดชู ให้เป็นมดกจังหวัดสกลนคร และมรดกแห่งชาติ พร้อมทั้งสร้างเครือข่าย และกระบวนการมีส่วนร่วมในการดำเนินงานโครงการประกาศมรตกแห่งชาติ ตลอดจนสร้างความตระหนักในความสำคัญของแหล่งธรรมชาติและแหล่งศิลปกรรม อันควรอนุรักษ์ ที่มีอยู่ภายในท้องถิ่น

สำหรับอาคารที่ประทับแรมพุทธศักราช 2498 หรืออาคารที่ทำการสถานีประมงหนองหาร จังหวัดสกลนคร สร้างเมื่อปี พ.ศ. 2485 เพื่อใช้เป็นอาคารที่ทำการสถานีประมงหนองหาร ต่อมามีการปรับปรุงอาคาร เมื่อปี พ.ศ. 2535 โดยมีความสำคัญกล่าวคือ เป็นสถานที่ประทับแรมของพระบาทสมเด็จพระบรมชนกาธิเบศร มหาภูมิพลอดุลยเดชมหาราช บรมนาถบพิตร และสมเด็จพระนางเจ้าสิริกิตพระบมรชินีนาถ พระบรมราชชนนีพันหลวง ในโอกาสที่เสด็จพระราชดำเนินทรงเยี่ยมราษฎรจังหวัดสกลนครครั้งแรก เมื่อวันที่ 11-12 พฤศจิกายน 2498 และอาคารเรือนประทับแรมพุทธศักราช 2513 บ้านพักรับรอง “นวลจันทร์” สร้างเมื่อประมาณปี พ.ศ. 2510 เพื่อใช้เป็นบ้านพักรับรองคณะบุคคลต่าง ๆ โดยเป็นสถานที่ประทับแรม ของสมเด็จพระศรีนครินทรา บรมราชชนนี เมื่อครั้งเสด็พระราชดำเนินมาทรงประกอบพระราชกรณียกิจทรงเยี่ยมราษฎรจังหวัดสกลนคร เมื่อวันที่ 1 กุมภาพันธ์ 2513 ต่อมาอาคารทั้งสองได้มีการปรับปรุง และประกาศเขตอนุรักษ์สิ่งแวดล้อมธรรมชาติและศิลปกรรมอันควรอนุรักษ์ และประกาศเชิดชูมรดกจังหวัดสกลนคร (ประเภทแหล่งศิลปกรรม) ประจำปี 2563 เพื่อสร้างความตระหนักในความสำคัญของแหล่งธรรมชาติและแหล่งศิลปกรรม อันควรอนุรักษ์ ที่มีอยู่ภายในท้องถิ่นจังหวัดสกลนคร

อาคารที่ประทับ

คณะวิทยาศาสตร์และเทคโนโลยี จัดโครงการถ่ายทอดเทคโนโลยีอาหารหมักจุลินทรีย์เลี้ยงสัตว์จากขยะเหลือทิ้งโรงงานอุตสาหกรรม

คณะวิทยาศาสตร์และเทคโนโลยี มหาวิทยาลัยราชภัฏสกลนคร จัดโครงการถ่ายทอดเทคโนโลยีอาหารหมักจุลินทรีย์เลี้ยงสัตว์ จากขยะเหลือทิ้งโรงงานอุตสาหกรรม ลงพื้นที่ ตำบลบึงทวาย อำเภอเต่างอย จังหวัดสกลนคร เมื่อวันที่ 17-18 กรกฎาคม 2563 และลงพื้นที่ ตำบลแพด อำเภอคำตากล้า จังหวัดสกลนคร เมื่อวันที่ 24-25 กรกฎาคม 2563 โดยได้คิดค้น วิจัย พัฒนา และถ่ายทอดเทคโนโลยีด้านต่าง ๆ เพื่อให้ชุมชนสามารถนำไปปฏิบัติ และประยุกต์ใช้ในชีวิตประจำวัน เพื่อพัฒนาชีวิตความเป็นอยู่ของคนในชนบทให้ดีขึ้น และสามารถนำเทคโนโลยีเหล่านั้นไปใช้ให้เกิดประโยชน์มากที่สุด โดยเฉพาะอย่างยิ่ง การใช้ประโยชน์จากของเสีย หรือของเหลือทิ้งจากโรงงานอุตสาหกรรมในพื้นที่มาเป็นแหล่งวัตถุดิบหลักในการสร้างรายได้ ลดรายจ่ายทุกด้านอาชีพ ไม่ว่าจะเป็นการใช้ของเหลือทิ้งจากโรงงานเป็นวัตถุดิบหลักในการใช้เป็นอาหารสัตว์ ที่มีสูตรคุณค่าทางอาหารที่เหมาะแก่การใช้เลี้ยงโคเนื้อ ที่มีปริมาณโปรตีนเฉลี่ยไม่น้อยกว่า 16 % ซึ่งสามารถใช้เลี้ยงโคเนื้อ โคขุน โคพ่อแม่พันธุ์ ได้เป็นอย่างดี รวมถึงการใช้เส้นใยปาล์ม และชานอ้อยในการพัฒนาเป็นกระถางชีวภาพ สร้างเป็นอาชีพหลัก และอาชีพเสริมได้เป็นอย่างดี อีกทั้งการใช้ตะกอนดินจากโรงงานอุตสาหกรรม มาพัฒนาตามหลักการด้านวิทยาศาสตร์และมีการจัดการอย่างเป็นระบบ สร้างเป็นปุ๋ยอินทรีย์ปั่นเม็ดเพื่อการจำหน่าย และใช้ในชุมชนได้เป็นอย่างดี นำไปสู่การลดรายจ่าย และเพิ่มรายได้ให้แก่ครัวเรือน และเพื่อเป็นต้นแบบในการพัฒนาที่ยั่งยืน แก่ชุมชน ในพื้นที่ จังหวัด สกลนคร นครพนม มุกดาหาร และกาฬสินธุ์

มรสน. รับมอบชุดนิทรรศการ “สูงวัยใกล้ตัว” (Aging Society) จาก อพวช.

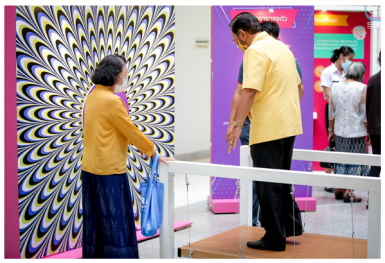

เมื่อวันที่ 23 กรกฎาคม 2563 ผศ.ธีราธาร ศรีมหา รองอธิการบดีฝ่ายกิจการนักศึกษา เป็นตัวแทนมหาวิทยาลัยราชภัฏสกลนคร รับมอบชุดนิทรรศการสูงวัยใกล้ตัว จากองค์การพิพิธภัณฑ์วิทยาศาสตร์แห่งชาติ (อพวช.) มอบโดย ดร.ชนินทร วรรณวิจิตร รองผู้อำนวยการองค์การพิพิธภัณฑ์วิทยาศาสตร์แห่งชาติ ซึ่งมีเป้าหมายร่วมกันในการพัฒนาความรู้ ความเข้าใจ และเสริมสร้างความตระหนักทางวิทยาศาสตร์ให้แก่ เยาวชน นักศึกษา รวมถึงประชาชนทั่วไปอย่างกว้างขวาง เพื่อให้เกิดความยั่งยืนและมีการเรียนรู้ของสังคมร่วมกัน โดยนิทรรศการชุดนี้นำเสนอเรื่องราวที่เกี่ยวข้องกับผู้สูงวัย โดยแบ่งออกเป็น 3 โซน คือ 1.“สูงวัยใครๆ ก็เจอ” อธิบายที่มาและความสำคัญของสังคมผู้สูงอายุ สถานการณ์ปัจจุบันของสังคมผู้สูงอายุในประเทศไทยและต่างประเทศ 2.“เรียนรู้เป็นผู้สูงวัย” การเปลี่ยนแปลงทางกายภาพเมื่ออายุมากขึ้นและ 3.“บ้านแสนสุขสำหรับทุกวัย” แนะนำวิธีการเตรียมความพร้อมและการรับมือที่ถูกต้องของสังคมผู้สูงวัยอย่างมีความสุข ซึ่งเป็นการมุ่งส่งเสริมความเข้าใจ การใช้ชีวิตประจำวันของผู้สูงวัย นอกจากนี้ในนิทรรศการ ฯ ยังจัดกิจกรรมสำหรับครอบครัว ในแคมเปญ “ครอบครัวอุ่นใจ สูงวัยไปด้วยกัน”

สำหรับผู้สนใจชมนิทรรศการฯ สามารถเข้ามาชมได้ตั้งแต่วันนี้เป็นต้นไป ณ โถงชั้น 1 อาคาร 20 มหาวิทยาลัยราชภัฏสกลนคร สอบถามรายละเอียดเพิ่มเติมได้ที่ กองพัฒนานักศึกษา โทรศัพท์/โทรสาร 0 4274 3854

คณะเทคโนโลยีการเกษตร
สืบสานประเพณีลงแขกดำนา ประจำปี 2563

เมื่อวันที่ 24 กรกฎาคม 2563 คณะเทคโนโลยีการเกษตร มหาวิทยาลัยราชภัฏสกลนคร และสโมสรนักศึกษาคณะเทคโนโลยีการเกษตร จัดกิจกรรมสืบสานประเพณีลงแขกดำนา ประจำปี 2563 ณ บริเวณแปลงนาสาธิต คณะเทคโนโลยีการเกษตร โดยมี ผศ.ชุมพล ทรงวิชา คณบดีคณะเทคโนโลยีการเกษตร เป็นประธานเปิดโครงการ

สำหรับกิจกรรมในครั้งนี้ จัดขึ้นเพื่อให้อาจารย์ บุคลากร และนักศึกษา คณะเทคโนโลยีการเกษตร ได้ร่วมสืบสานศิลปะวัฒนธรรมการลงแขกดำนาที่มีมาแต่โบราณ รวมถึงสร้างความสามัคคีในการจัดกิจกรรมร่วมกัน และเป็นการร่วมกันอนุรักษ์และสืบสานธรรมเนียมประเพณีอันดีงามของไทย ให้คงอยู่สืบไป

คณะครุศาสตร์
ให้การต้อนรับคณะศึกษาดูงาน
สโมสรนักศึกษาคณะครุศาสตร์ มหาวิทยาลัยนครพนม

เมื่อวันที่ 29 กรกฎาคม 2563 คณะครุศาสตร์ มหาวิทยาลัยราชภัฏสกลนคร นำโดย รศ.ดร.ไชยา ภาวะบุตร คณบดี พร้อมด้วย คณาจารย์ เจ้าหน้าที่ และนักศึกษา ร่วมให้การต้อนรับคณะศึกษาดูงานจากสโมสรนักศึกษาคณะครุศาสตร์ มหาวิทยาลัยนครพนม ในโอกาสเข้าศึกษาดูงาน พร้อมกับแลกเปลี่ยนเรียนรู้เกี่ยวกับการจัดกิจกรรมในช่วงสถานการณ์เฝ้าระวัง COVID-19 บทบาทหน้าที่ของสโมสรฯ กับการประกันคุณภาพการศึกษา การมีส่วนร่วมในการร่างโครงการหรือกิจกรรม ในแผนปฏิบัติราชการ การจัดกิจกรรมของนักศึกษาตลอดทั้งปีการศึกษา แนวทางและการพัฒนารูปแบบการจัดกิจกรรมในอนาคต โดยจัดขึ้นที่ ห้องประชุม 233-234 อาคาร 2 มหาวิทยาลัยราชภัฏสกลนคร

มรสน. ร่วมต้อนรับและรายงานผลการดำเนินงานกับ คณะกรรมาธิการการวิทยาศาสตร์ เทคโนโลยี วิจัยและนวัตกรรม สภาผู้แทนราษฎร

เมื่อวันที่ 31 กรกฎาคม 2563 ผศ.ปรีชา ธรรมวินทร อธิการบดี พร้อมคณะผู้บริหารและนักวิจัยมหาวิทยาลัยราชภัฏสกลนคร ร่วมต้อนรับคณะกรรมาธิการการวิทยาศาสตร์ เทคโนโลยี วิจัยและนวัตกรรม สภาผู้แทนราษฎร นำโดย ศ.ดร.กนก วงค์ตระหง่าน ในการลงพื้นที่เพื่อติดตามรับฟังความก้าวหน้าโครงการพัฒนาอาชีพเพื่อเพิ่มรายได้ให้กับเกษตรการฐานราก “สกลนครโมเดล” ซึ่งเป็นการดำเนินงานร่วมกันระหว่างมหาวิทยาลัยราชภัฏสกลนคร มหาวิทยาลัยเกษตรศาสตร์ วิทยาเขตเฉลิมพระเกียรติ จังหวัดสกลนคร และมหาวิทยาลัยเทคโนโลยีราชมงคลอีสาน วิทยาเขตสกลนคร ในการพัฒนาเศรษฐกิจฐานรากให้กับประชาชนในพื้นที่จังหวัดสกลนคร เพื่อให้ประชาชนในท้องถิ่นได้รับการพัฒนาอาชีพและรายได้ให้เกิดความมั่นคงและยั่งยืนโดยการนำองค์ความรู้ด้านวิทยาศาสตร์ เทคโนโลยี วิจัยและนวัตกรรม มาใช้ให้เกิดมูลค่าเพิ่ม และทั้ง 3 มหาวิทยาลัย ได้มีการนำเสนอข้อมูลการดำเนินงานโครงการ 6 โครงการ โดยมี นายปรีชา ทองคำ รองผู้ว่าราชการจังหวัดสกลนคร พร้อมด้วยหัวหน้าส่วนราชการและหน่วยงานที่เกี่ยวข้องเข้าร่วมรับฟัง และพูดคุยถึงปัญหาในการดำเนินงาน

จากนั้นในวันที่ 1 สิงหาคม 2563 ได้มีการลงพื้นที่ไปยังวัดป่าสมณวงศ์ ตำบลหนองแวง อำเภอวานรนิวาส จังหวัดสกลนคร เพื่อติดตามและหารือ พร้อมกับรับฟังปัญหาอุปสรรคต่าง ๆ ร่วมกับชุมชน อันเป็นประโยชน์ต่อการพัฒนาและส่งเสริมอาชีพที่ให้คนในชุมชนท้องถิ่นสามารถพึ่งพาตนเองได้ในสภาวการณ์ทางสังคมและเศรษฐกิจในปัจจุบัน

เปิดให้บริการแล้ว รถราง

มหาวิทยาลัยราชภัฏสกลนคร

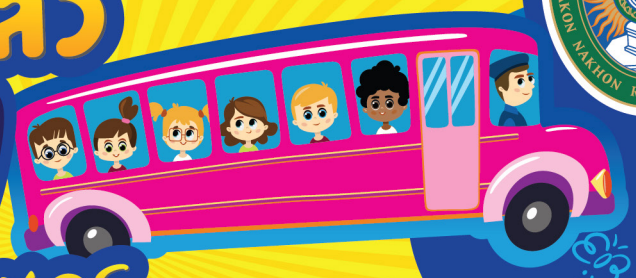

รอบเช้า

เวลา 08.00 น. - 09.30 น.

รอบบ่าย

เวลา 13.00 น. - 14.00 น.

จุดจอดรถราง

- จุดที่ 1 ประตู 1
- จุดที่ 2 อาคาร 8
- จุดที่ 3 อาคาร 10 (สำนักงานอธิการบดี)
- จุดที่ 4 อาคาร 20
- จุดที่ 5 อาคาร 12 (คณะเทคโนโลยีการเกษตร)
- จุดที่ 6 โรงอาหารทานตะวัน / อาคาร 19
- จุดที่ 7 อาคาร 9 (คณะวิทยาศาสตร์และเทคโนโลยี)